(明治卅九年十月廿四日第三種郵便物認可)(郵政局掛號認爲新聞紙類)

盛京時報

康德元年十月一日 THE SHENG CHING SHIH PAO (日刊) 星期一 第八千八百四十四號 (一)

昭和九年十月一日 陰曆甲戌八月廿三日 西曆一千九百三十四年

發行人 染谷保藏 印刷人 菊池貞明 發行所 奉天隅田町九番地 盛京時報社 電話 [illegible] 各支社 [illegible]

蘇聯參加國聯後 又一特種問題

不願參加國際工團

【東京廿九日電】據今日外務省接到之情報、謂聯盟加入後之蘇聯、一般認爲當然應加入國際工團、而不料蘇聯側、以如左之理由、不言明加入勞動機關、表明李特維諾夫代表、歸莫斯哥後、以蘇聯政府之最高決議、而欲決定加入之諾否的態度、頗堪注目、即不戰條約第三百八十七條、規定加入聯盟之國家、亦有加入國際工團之義務、但於聯盟規約、未明記右之規定、且蘇聯之國情、亦與諸外國不同、對國內問題、有被他國干涉之虞、故加入國際工團、諒爲不可能、

國聯非公式會議

討論薩爾區公民投票 令數國研究禁運軍火

【日內瓦二十八日電】國聯行政院今日開會、先擧行非公開會議、討論薩爾區公民投票及禁止軍火運往交戰國、前者根據薩爾行政委員會請求、特對之予以說明、一經薩爾投票委員會同意、應以命令公佈之、後者行政院指定英國中國意大利荷蘭等國、組織委員會、就軍火運往交戰國詳加討論、因之國聯常會、即行閉會、

日皇皇后兩陛下 頒發內帑救災區

【東京廿九日電】日皇陛下關於關西地方風災情況、由各大臣御聽聞被害狀況、軫念異常、使久松、小出兩侍從、御差遣、以視察各地被害狀況及御慰問罹災者、更於廿九日、而陛下特賜御內帑金、對京都大阪、兵庫、奈良、三重、愛知、山梨、滋賀、岐阜、長野、福井、鳥取、島根、岡山、德島、香川、愛媛、高知、廣島和歌山等二府十八縣、下賜賑欵四十四萬圓、欵一萬圓、以爲關西水風害義捐金、

浙贛鐵路 組護路隊

【南昌二十九日電】浙贛鐵路籌組護路隊四隊、每隊置鐵甲車一輛、機關槍八架、

華立法院 討論憲法

【南京二十九日電】立法院今晨繼續開會、審議憲法草案第三章國民大會、由孫科主席修正十一、二十三、二十七、二十八各條、就中二十八條國民被選爲二十五歲或三十歲問題、爭論甚烈、通過國民代表選擧爲無記名、被選年齡爲二十五歲、又關於開會時期、仍改爲二年一次、即行閉會、

中航公司購機

【上海二十九日電】中國航空公司美國訂製之水陸兩用飛機兩架、現已運到、正在裝置一俟裝畢、即爲滬粵線運輸之用、

華各省公務員 吸鴉片者登記

【南京二十九日電】內政部昨令各省、謂公務員吸食鴉片宜塡表報告、否則即予懲辦、

華幣廠造大宗銀幣

【南京廿九日電】中央造幣廠鑄造銀幣五百廿九萬圓、經委員檢驗、適合造幣條例、即命起運出廠、

晉省地畝 人口田賦

太原訊云、財廳最近確實統計全省人口地畝及田賦數目如下、(一)人口總數、一千一百七十餘萬、(二)地畝五十四萬八千餘頃、(三)歲收田賦六百一十餘萬元云、

五中全會 召集說不確

南京訊云、近日報紙有載中央將於十月中旬擧行五中全會之說、經向中央秘書處探詢、並無該項通知發出、查全國代表大會擧行以前、舊例雖須由中央委員先擧行臨時全體會議、討論代表大會中應準備之事項、聞毋庸特別召集、前說當係傳聞之誤云、

駐華日使館昇格 華示默許

英對意似不無責難

【南京二十九日電】中國自與意大利互將公使館昇格後、各報載日聯社二十八日電、謂日本對駐華公使有昇格之意、廣田外相亦謂隨時均可昇格、茲據外交部某要人談、日方固已提及使館昇格、惟我尙未提及、今旣如此、自無若何意見云云、

【倫敦二十八日電】意大利將駐華公使昇格後、英政府已令其駐意公使哥拉漢、對意政府提出意見、依英美日法意五強協定條文、意國採取此項昇格使館、應通知英國政府、似責其不單獨宜秘密進行、

厄瓜多入盟 不成問題

【日內瓦廿八日電】國聯行政院今日開會、秘書長愛文諾宣布、南美厄瓜多國、已加入國聯範圍內、厄多國爲凡爾賽條約中國聯會員國附記之一、故其加入、無須各國研究、葡萄牙諸國、均示贊同、

楊杰回南京

【南京二十九日】陸大校長楊杰、回國已久、爲向蔣介石報告一切、及向廬山第三期軍官團訓話、於月初赴潯、昨日搭輪東下、楊以該校學生正在演習中、以俟演畢後、到校視事全體員生、報告歐行經過、及世界大勢、

華僑委會在皖 創設僑樂村

【南京二十九日電】僑委會前會勘定皖南宣城荒地、創設僑樂村、以便歸國僑胞前往開墾、茲聞該會對僑樂村規則、及開墾條例、均已擬定、不久當即實行、

遷安虐殺及宮越事件 于學忠難辭咎

河北省府有排日密令

【天津卅日電】遷安之虐殺事件與宮越事件之勃發、以爲輕侮日軍及總領事館當局、對河北省主席于學忠、提出嚴重帶附條件抗議、現惹起于學忠之引責問題、自去年十一月以來、在非武裝地區、此種事件背叛親日好轉之聲浪、發生業達三十餘件、所被虐殺之日鮮人可算十數名、然於此事件之背後、常有面從腹背之中國側當局、無有可疑之事實、其陰險無變之策動、實可戰慄、此次遷安事件並宮越事件原係河北省政府當局之暗中實行民衆之抗日煽動所致、遷安事件發生前、河北省政府主席于學忠、向各縣長、發出如左密令、

『對非戰區內各縣居住者或與此往來之日鮮滿人及漢奸、使該管內民衆、迅速驅逐、因此發生死傷者時、秘密適當措置、極力防止外間之漏洩云云』

然遷安事件並宮越事件、一旦成爲問題、且成爲問題、於九月十二日、又發密令略謂、即

『滿日鮮、漢奸等之驅逐、須實行極秘裡且愼重、使該處置、決不令外間窺知、倘此時、實行境外驅逐、遷安事件之慘虐無道之屍體湮滅、與該密令照合、確可窺知眞相、

不但該密令、至於以省黨部爲黑幕之潛行的排日教育、更値驚嘆、一掃從來所有硬派、即如天津市黨部、以一見溫厚之天津師範學校長時子周、爲幹部、於是河北省黨部、由表面上觀之、排日空氣漸次鎭靜、而事實則反之、由裏面觀之、對教育方面、策動排日思想之扶植、即周炳琳任教育廳長之河北省政府教育廳、新採用黨部出身之中等學校以上之校長、慫恿小學校各校員之入黨刷新教育界之陣容採用對小學兒童涵養根本的排日思想之方針、擧全力計畫排日思想之普及、據河北省教育廳通令第七百八十五號、依愛國思想普及之名稱而送各校、除有教員証明之外、均禁止發賣之排日掛圖、較諸濟南、滿洲事件直後之排日教育、更証明陰險深刻的河北省政府當局之排日教育而有餘、於是、遷安、宮越事件之深淵、亦可知矣、

現日本當局、對于主席之責任追究、與黃郛一派之策動、合同一致、若能追放于主席、將中央直系人物、爲河北省主席、與南京政府預想一致、自五中全大會後之于主席更迭、略似確實、於此逆料于主席之更迭、中國內部、盛行種種策動、然而於限有南京黨部之潛行的排日煽動、假使與南京政府根絕關係、爲調節日滿華關係與東亞和平非發生誠心努力之華北政權、恐日滿華之關係好轉或華北政局之安定、難以期待、

北平卍字會 醵欵救鄰災

【北平廿九日電】世界紅卍字會會長許蘭洲、廿九日、訪問日本公使館、申告由同會捐

東鄰風災善後 臨時議會待開

【東京廿九日】關於關西暴風雨水害之對策、因廿八日閣議與、旱害冷害水害之對策、須提出臨時議會、以求協贊、而實行復興復舊救濟辦法、且不俟提出議會、即行實現、故政府現正加緊督促關係各省之調查及建議、并着手準備議會、因有盡量根據實情、以樹對策之必要、後藤內相已行視察災區、矢吹大藏政務次官及町田商相日下正西下視察中、而松田文相林陸相亦於今夜西下、實地調查京阪地方災情、政府持有急速依之而召集臨時會議之方針、然災荒遍全國、其調査報告須需二三星期云、

戰區整理委員會 成立在卽

【北平二十九日電】黃郛今長召集殷同、殷汝耕、李擇一陶尙銘、商戰區問題、戰區整理委員會俟條例核准、即可成立、

郭泰祺報告 華經濟建設

【日內瓦二十八日電】郭泰祺今日在國聯行政院經濟委員會、對中國經濟建設成績、詳細報告、舉凡農村建設、水利建設、及其他問題、均詳述無遺、並謂國聯技術專員藍錫曼之報告書、已獲得歐洲各國贊成、而其意見又與經委會完全相同、凡此皆中國所感爲欣慰者、歐美各國均以在遠東有力機關之此項報告書、以爲中國建設前途、最有希望之一點、即在有極多數各項專門技術人材、一心努力其工作、爲公衆造福、埋頭苦幹、不求人知、此又足表現中國政府各機關及各省政府工作人員指導下之精神云云、

英產業視察團 往訪藤井藏相

【東京廿九日電】英國產業視察團班比卿等一行五名、廿九日午前十時、訪問藤井藏相於官邸、關於日英經濟關係、種種懇談、藤井藏相、對班比卿寒暄、略謂日英經濟之政治的經濟的使命、更說明日本政治經濟狀態、較諸列國性質異常特殊、對視察團要望徹底的觀察、然而對於滿洲關係之題目、俟該視察團一行完了滿洲視察、再行懇談、

國聯勞工局 工時管理案

【日內瓦二十八日電】國際勞工局管理團、關于通過工時管理案、今日休會、關於此案係以二十二票對七票通過論今國際勞工局經驗、其單純公約、縮減伸張、均聽大會決定、管理團決將此項議案、列入一九三五年議程、

米爾洛斯 造新記錄

▲由澳州飛克羅頓

【倫敦二十八日電】澳人米爾洛斯、今日突由澳州飛至英國克羅頓、歷九時、創由澳至英、非正式之新紀錄、查正式紀錄爲八日二十五小時二十五分鐘、係英國名飛行家英里遜所造成者、

本日一大張

大連汽船出帆

●青島上海行(上午十一時開)
▲大連丸 十月一日
▲奉天丸 十月四日
●天津行
▲天津丸 十月二日
▲長平丸 十月四日
●基隆高雄行
▲山西丸 十月三日
▲山東丸 十月十七日
●新潟伏木敦賀行
▲河北丸 十月四日
▲河南丸 十月十五日
●芝罘滿津雄基行
▲遼河丸 十月十八日
●龍口登州行
▲龍平丸 十月一日
●開往阪神行
▲長順丸 十月十九日

大連汽船株式會社

芝罘威海衛清津雄基 船票發售處 日本國際觀光局奉天分局 日電二二九一四 二八六三 大和旅館出張所(日電四六一一) 城內分局(日電三五〇三) 哈爾濱新京(長春)外各地日本觀光局

大阪商船出帆

●開往門司神戶大阪(上午十時開)
▲特克瑪丸 十月一日
▲烏蘇里丸 十月二日
▲貝加爾丸 十月三日
▲西亞圖丸 十月四日
●開往天津
▲日東丸 十月十日
▲志摩丸 十月十三日
●上海福州基隆高雄
▲盛京丸 十月三日
▲長沙丸 十月十四日

船票發售處 滿鐵沿線各站及各埠日本國際觀光局 車船連運票(往復票火車減二成輪船減一成)通用期限兩個月 大連門司神戶間輪船票(買往復票價可減二成通用期限參個月發售 ▲專屬貨物代辦處 各地國際運輸株式會社

大阪商船株式會社 大連會社

惠通行出帆

●開往芝罘威海衛仁川 ▲利通號 十月一日
●開往安東 ▲昌平號 十月一日
▲北海丸 月 日
●開往門司宇品今治尾道 ▲照國丸 十月十三日

惠通行 電話 二一一八、三八五二

阿波共同汽船出帆

●開往芝罘威海衛青島 ▲十六共同丸 十月四日
●開往營口 ▲十八共同丸 十月 日
●芝罘威海衛仁川 ▲卅六共同丸 十月五日
●開往天津 ▲長山丸 十月四日
●開往仁川鎭南浦 ▲長山丸 十月十日
●開往芝罘 ▲十八共同丸 十月二日

阿波共同汽船會社 大連市山縣通 大連支社 電話 五〇〇一 六九九一

吉黑榷運署招考鹽務職員廣告

一、投考資格 凡滿洲國人曾於高級中學校畢業年齡在三十五歲以下身體强壯之男子均可投考但現在須不在他官廳供職者
二、報名手續 投考者須向吉黑榷運署總務科機要股提出左記文件一、投考誓願書二、本人親筆履歷書三、本人最近免冠半身四寸像片四、最後學校卒業證明書五、保証書保証人須在滿洲國居住有相當資產者或現爲滿洲國官吏者亦可(投考誓願書及保証書可向本署函索但須附寄一分郵票)
三、報名日期 康德元年十月十八日截止
四、試驗日期 一、筆記試驗康德元年十月二十一日施行 二、口頭試問康德元年十月二十五日施行
五、試驗地點 新京財政部
六、試驗科目 作文、算術、珠算
七、採用人員 約三十名
八、訓練期間 十一月一日開始訓練期間爲一月
九、待遇 訓練期間月給津貼三十圓補助宿膳費期滿後試驗及格者分發本署及各倉隊服務待遇從優
備考 經試驗合格者當由其中簽成一部分充緝私隊幹部欲作緝私隊幹部學員者可於投考誓願書內註明之
投考者於赴試時須自備鋼筆墨水及算盤

新京華北天古玩珠翠店 新張廣告

本號專業收售古玩上等珍珠鑽石珊瑚子母綠翡翠紅藍寶石漢玉白玉簪提子等物無不齊備價値格外從廉各界諸君倘蒙惠顧無任歡迎

新京頭道溝東三條通 新華旅社樓下便是 借用自動電話二一八三三番

美人牌各種毛糸

其他毛糸 手編針織 毛冷繩 花毛繩 駝絨線 駝絨繩 毛線 毛繩

批貨一現貨

大阪·大連·奉天·新京·哈爾濱·交貨均可

奉天小西門外 平松洋行 電話二四五三號

本店大阪支店名古屋東京一宮

感謝調經甘露飲

內人患經閉已將一年日就瘦弱醫藥罔效經陸軍訓練處教官許郎周先生之介紹服大南關春雨堂馬二琴調經甘露飲未及十瓶而全愈感謝之餘僅登報鳴謝並告患經閉者幸勿失此良藥也

第一軍管區混成第九旅司令部參謀陸軍騎兵少校崔榮廷啓

胃病及腸病

足能使人身構造破壞 足能使人身衰弱悲觀

服用紅色造福 可以整理已敗之胃腸 可以滿足健康之慾望

特效 胃弱胃脹胃滿胃酸心口疼腹痛積聚癥瘕嘔吐食少不消腸熱腸弱腸枯便燥痢疾排下失常燥結便秘小兒胃熱腸熱吐乳食大便不整難極小兒亦便於服用

雖數十年不愈之胃腸病一旦可以去根 請患者諸君一試便知本藥之功效

定價 大盒一月量二百丸每盒二元函購不收郵費 小盒半月量九十丸每盒一元

奉天大西邊門外鴻育堂藥店啓 自動電話三三五一號

隆中策

數命之先覺

寓新京驛新華旅社 郵批普通十圓薦任二十圓簡任三十圓特任百圓附命圖流年帶月以爲往來命理眞諦之攷證函試命會任何職已往某年因頓顯達衆論六親及本年喜忌三圖二日答覆書明何處生人郵批六日回件此佈(郵批先惠)

丟失房照聲明作廢

敝會於民十四年接受宋麥萱施捨房院一所計五十二間坐落錦縣蘇家屯該房置價八千五百七十元於本年六月納稅戶管錦字四一六一號實契二六九六八號於九一八事變時戶管丟失無論落於何人之手無效

錦縣紅卍字分會啓

日語專修 日滿書院招生

一普通科速成班第三十五期新生壹百二十名

一、學費 每月國幣二圓雜費五角
一、課目 發音、會話、默寫、譯
一、資格 年齡十五歲以上資格不限
一、開學 康德元年十月十日
一、畢業 普通科全班一年畢業速成班以四個月爲期
一、教員 日人六名滿人十二名
一、校址 奉天大西門裏藩陽縣胡同

簡章函索即寄

介紹名醫李炳暘

先生幼習醫學壯業岐黃懸壺瀋水十餘年突飛於婦女崩帶胎產諸疾頗有研究嬰兒痘疹惊疳積痞病尤爲擅長雖危重險極者一經先生診治莫不着手成春以致有口皆碑先生每遇貧困無力就治者施診捨藥毫無吝容先生並發明胃腸病專門藥紅色造福小兒食水病李氏小兒消疳藥其功效之偉大早爲一般所贊許先生醫理旣精品行尤端爲敝人所深知者也故介紹於報端希患者局往試諸

醫寓奉天大西邊門外鴻育堂藥店 應診時間午前門診午後出診

介紹人熱河赤峯縣縣長王冷佛啓

肺病吐血去根藥出世

肺病吐血專醫趙美忱大夫發明

此藥專治青年各期肺病久嗽成勞大口吐血痰中代血五勞七傷咳嗽痰喘肺癰肺痿經年不愈諸藥罔効速購此藥一服即愈貢責不犯每料拾四元函詢附郵六分即覆診斷處奉天大西關月窗胡同精業堂

▲新京總代理五洲藥房耀庭大藥房 ●遼陽公盛源永峰源振泰興●瓦房店康德記●海城宏升樓瑞昌號●旅順大德堂●通遼義合祥新記藥房●金州志義成●普蘭店新志義成●鳳城振豐恒德記濟生醫院●洮南恒成興玉記●濱江老福春堂●安東博愛醫院●盤石滙興公●公主嶺三合德●鐵嶺萬升恒乾元泰●江省南街德生堂●四平街驛長勝魁天德堂●開原驛大羅天●海龍興發和●興城永興合●海倫久遠長餘記●營口義興成餘記●大石橋衛生復城子疃集義元●西豐德巨豐

▲大連總代理華西藥房德記西棧

握現代治淋劑之最高權威的 德國梅濁尅星

▲愛迪那博士發現透膜殺菌法!
▲全世界醫師始得淋病根治藥

淋病斷根新法

淋病的難滅已成全球醫界的難題、要把淋菌巢窟好方才成全淋菌斷根、淋病怎樣可以算斷根呢?也是醫師及病家所渴望的一件事、然淋菌消滅就作爲淋病的治愈、而究竟用怎樣的方法、可以證明深部的淋菌確實消滅呢?醫師祇用一種深部殺菌的新藥梅濁尅星把潛伏的淋菌、完全殺盡、行了此法以後即檢不出淋菌、並且沒有其他可疑的症候時、大約可作爲斷根、經過了三月半年一年之後、再行同樣的方法沒有淋菌而且經過了良好的時候、就把淋菌治愈了、還有一句話男人家已完全治愈、如不同時醫治她已經被染的妻子、這樣的醫治是一點兒沒有用的、

▲梅濁尅星的醫治作用

梅濁尅星爲愛廸那博士耗四十年之心血經二百五十二次的動物試驗、又請全世界花柳病院八百七十八處實驗、始告成功的、淋濁斷根特效藥、其藥性王道、功效的神速、可稱十全十美、實爲二十世紀醫藥界新貢獻、(一)本劑有專門透入男女的深部粘膜細胞內、殺盡淋菌的特徵、所以服過此藥者的小便也有極其强大的殺菌力、(二)藥性和平、毫無副作用、絕非檀油劣藥之妨害腸胃碍及生育等流弊百出者可比、(三)專治急性慢性、五淋、白濁、婦女白帶、膀胱炎、尿道炎等症、有屢試屢驗的特效、

◈德國威彌鄧藥廠鄭重監製◈
◈梅濁尅星說明書函索即寄◈

▼大連▼華泰▼華西▼營口▼中西五洲▼奉天▼五洲▼安東瑞祥泰▼長春中西▼吉林五洲▼黑龍江中西▼鐵嶺義和堂▲ ▼洮南和發順▼普蘭店▼康德記

哈爾濱道外六道街口 柯爾登洋行 獨家經理

鳴謝治愈瘋狂症

啓者舍弟患瘋狂三年餘屢醫未效服奉天大西門裡藩陽縣胡同濟世醫社安神至寶丹數料去根又介紹敝友張仙洲長女患瘋狂二年餘經治去根未犯因思靈丹妙藥無過於此特登報鳴謝此啓

奉天市政公署統計課員 王孚民敬啓

昌圖分社聘定訪員

本報昌圖分社長中川君因公私紛紜無暇兼顧投稿特聘用單作恒字健庵爲昌圖分社訪員恐未週知特此佈告

昌圖盛京時報分社啓

東部國境亦被 蘇軍頻來侵犯

最近於滿蘇國境、蘇聯軍憲之不法行爲、仍屢屢頻發、對滿蘇兩國親善上、甚爲遺憾、即現在於滿蘇之東部國境、蘇聯側軍憲之不法越境事件勃發、其不法事件、判明如左、

一、二十七日夕刻、於吉林省密山縣平塞河上空、有蘇聯軍用機不法越境飛來、偵察同地一帶之後、遂向蘇聯領土飛去、

二、二十五日午後三時頃、於東甯北方地區、有蘇聯高等警察二名、越境侵入而來、向日本人用小鎗一齊射擊、

三、二十五日午後三時頃、於東甯北方地區附近、釣魚中之滿洲國籍團山子居住之鮮人二名、被越境之蘇聯高等警察、架走入蘇聯領土內、目下監禁中、

對以上蘇聯側之屢屢不法行爲、滿洲國側、於一兩日中、定再度發嚴重抗議、

小朋友們奉獻 四扇金屏 榮蒙皇上欣然嘉納

【新京專訊】滿鐵沿線小學校、普通學校、公學校等七十六初等學校之男女學生三萬名、及教職員一千十名全體、前募捐護製之皇帝獻上品、畫有日本有名童話「花咲爺」之美麗四扇金屏、現已製就、於今二十九日上午十時半、由代表上原新京室町小學校長、荒木奉天公學校長、家入奉天普通學校長及大隅新京公學校長等率領新京室町小學校男生代表一名、西廣場小學校女生代表一名、公學校男女生代表各一名、並普通學校男女生代表各一名、一同至宮內府虔誠呈獻、並致賀表、府方則由沈大臣致懇切答詞、而由皇帝躬親欣然受納云、

國立博物館 明春開放

奉天國立博物館、已勘定三經路前湯玉麟私邸爲館址、刻正從事內部改造中、當于日內即可竣工、約于明年春正式開放、目下除蒐集張學良私邸、及湯玉麟等所有貴重之古物外、並以四萬五千元、由天津方面購來 北魏以來 有名之墓碑、以外並有宋代陶磁器、書畫、彫漆、佛畫等、總計數千件、價值數千萬元、誠爲研究東洋史跡最重之資料、將來該館開放後、俾予一般學者絕好之機會云、

攝於萬泉河魁星樓附近

實業廳調查商況

奉天實業廳長徐紹卿、爲調查各地商情盛衰、以資比較、而謀繁榮起見、特飭令各縣商會、將該縣糧食油房燒鍋綿紗綿布及洋雜貨等營業、(一)每月終各業之家數、(二)每月終各業重要物之行市、(三)各業營業概況、以及一般市況、貨物購入數量、與銷售數量、貨物銷售暢滯之種類原因趨勢等查明呈報云、

設立僱員訓練所

【撫順】縣公署爲涵養村公所僱員之公文手續、及統計知識起見、特設立訓練所、定額一百五十名、期限二十天、所長以內務局長兼充、不日即正式訓練云、

瞻艦團贈 軍艦旗

【新京專訊】日前滿洲國政府主辦之日本軍艦拜觀團全體滿人團員數千名、將各種演習莫不驚嘆日本海軍之精銳、聞該等歸京後、爲同友邦日本海軍表示謝意、決定寄贈軍艦旗、該代表者、於今日二十九日、訪問小林駐滿海軍部司令官、獻交製作費金二百元云、

鐵路局飭注意 開駛自動車

奉天鐵路局于昨通令所屬查近來自動車傷害事故時爲頻發、於業務上所受障礙非尠殊屬遺憾、觀其事故發生之原因雖均由於被害者之不注意所致而各從事員、如能加以細心注意、亦未嘗不可避免、故於開駛時應特別注意、尤於繁華熱鬧之處更宜留心四方之情勢、並對于左記各項應切實施行之、

一、不得超過規定之速度、

一、無論何時、須于左側通行、

一、須時時鳴笛、

一、於鬧熱之處、須作能急停車之準備、

熱河建平縣境發現 日人帮匪 此時憲兵隊極力搜緝中

廿九日日總領事館得電云、本廿七日午後三時、頃於建平縣葉柏壽北方四十里之滿人富農于諍建處、有乘載重瀛車日人馬賊五名、突然闖入、將家人皆縛捉、大示搜查、强奪現欵一千餘元、及手槍四隻、又復乘載重瀛車、向平泉方面逃走、最近以該地方爲中心、屢次有日匪之橫行、當局對之頗爲束手、現由縣警察局與日本協同憲兵搜緝中、

省公署催報 風俗習慣

奉天省公署、前爲詳明各縣地方之風土人情、及舊有習慣會通令各縣詳細調查、呈報在案、玆查業已多日、各縣仍多有未行呈報者、殊屬玩忽、要于昨催令各縣、尅日具報、不得再行延玩、致干未便云、

警務廳令禁 私設團体

奉天警務廳、現因各縣不靖之時、深恐有一般無知者、並不呈請官署許可、私設團體、難保不有胡匪混入、乘間生事、關係地方治安、至爲重要、特於二十九日令各縣、嚴查禁止、加意取締、以維地方治安云、

輯安請緝逃兵

奉天省署、現據輯安縣長劉夫成電稱、轉據警察大隊長田英傑報告、查第三中隊隊兵于振海、王殿祿、岳德勝、往通天滿放卡時、乘間携帶槍械子彈裝、一同潛逃、恐該隊兵投入匪帮、大肆搶掠、關係治安、請即飭緝等情、聞省署核准、已通飭各縣警隊、一體按照相

潘海綫汽車 決暫行中止

潘海沿綫所開駛之長途汽車因迭次被匪襲擊、損害莫大、最近經日滿兩軍徹底的開始剿匪工作之中、汽車開駛路綫之地方、益爲紊亂、因此汽車會社、對于該鐵路綫之長途汽車決暫行中止、以保旅客之安全云、

女師校運動會 改于七日舉行

大東門裡、省立女子師範學校、定於一日舉行秋季運動會已誌本報、玆聞該校體育教員賀鳳仙率本校選手赴新京參加全滿運動、卅日始行歸來、誠恐籌備不及、故將運動會期改于七日舉行云、

財政部招考 鹽務職員

新京財政部、現因吉黑鹽務職員缺不敷用、特行規定招考三十名、須有中等學校畢業、年在三十五歲以下、身體强健者爲合格、報名期爲本月十八日截止、二十一日試驗、二十五日口試、訓練期間一個月、在訓練期內月給津貼三十元、畢業後分發各緝私局採用云、

一車翻蛋破一

有二〇八號洋車、于二十九日午后三時許、拉一乘客、行至大西關興基市場附近、因車夫一時未加小心、致將車顚覆、車內乘客所携竹筐內之雞蛋、亦行破壞、坐車者手部亦微傷云、

一馬車爭座一

大西關大街二十九日上午、有拉馬車者二人、因互相爭座、致二人發生口角、大罵不止、圍觀者甚夥、二人均不准攙客、將闢經該管警察、經過該處、將雙方痛加申斥、驅之各奔西東云、

一梟飛屋內一

廿九日午前十時許、大南關神樹胡同、住戶魏永祥家、突有梟鳥(俗名野貓)由窗飛入屋內、落于樑上、魏某迷于俗說、謂野貓進宅、無事不來、主于人口不安、以爲不祥、擬而殺之、究竟是否不祥、當俟异日、能否徵驗、再爲續誌云、

一坐客變匪一

廿八日午後八時、有奉天小南關居住之馬車夫劉玉堂者、由城內拉坐客二人往北陵、詎知行抵北陵南御花園附近地方坐客二人由後身、用木棒向車夫猛擊頭部、遂不省人事、倒於地下、二人用繩將車夫劉玉堂綑縛、將車馬均行搶去脫逃、及劉車夫蘇醒、呼人救援、將綑解開見車無踪、當飛報警所尾追、卒未捕獲云、

三經路日童被架不確 逛逛新市街來了

商埠地警察第八署南三經路門牌第二三二號住戶日人龜高壽雄氏之長子一雄、於廿九日午前九時許、於門前乘車游玩中、突告失踪、該家屬竟爲被匪架去、當向日滿警憲機關報告設法搜索各節、已誌昨報、玆該日童當於是日午後時許、平安歸家、同時其家長等均皆不勝欣悅、訊問之下、始悉該童係隨原同居之兒童、赴新市街游賞之所致、以故遲遲其歸云、

法院旁聽錄 法院門外奪妻案 誰謂婦人非禍水 看斯禍首伊何人

有崔克文者、瀋陽縣人、年二十九歲、城西南崔家屯住、大同元年 憑媒訂妥 鄰屯沙河子、張姓女爲妻、時年十五歲即於是年結婚、今已三載、自過門後、張氏即不安於室、屢往娘家、接亦不歸、崔克文本係莊稼人、又極忠厚、敢怒而不敢言、若稍加管束、不日尋死、即云上吊、崔克文莊稼生活、何堪受此攪鬧、無如張氏因在娘家久住、竟接交姦夫劉延俊、由沙河子娘家隨奸夫劉延俊、在皇姑屯過度、如同夫婦、追經崔克文又到沙河子娘家接張氏同家、不但未見張氏張氏之父母、亦不知去向、崔克文無法、只得忍受、總是冤家路窄、張氏與姦夫劉延俊在皇姑屯街上閒遊、被崔克文同屯人、孫贊增看見、即告知崔克文相同報警拿獲、姦夫劉延俊見事不佳、脫逃而去、將張氏由警局送往瀋陽地方檢察廳、將該淫婦覊押、偵查屬實起訴法院刑處徒刑三月崔克文狀請同居、執行領人、不意姦夫劉延俊、勾結劉振清劉振剛在法院門口等候、崔克文同乃父崔鳳鳴、將張氏由法院領出、甫至門首、劉振清劉振剛并姦夫劉延俊、一擁齊上、擬將張氏搶走、劉延俊等、均持木棍我將崔克文及伊父崔鳳鳴打傷幸有法警及觀衆將姦夫劉等捕獲、經檢察廳偵查起訴、法院經推事張彬開庭審理、玆將筆錄記下、

問(崔克文)多大歲數、
答 年二十九歲、
問 那裡人氏呢、
答 瀋陽縣人、
問 住什麼地方呢、
答 城西南崔家屯、
問 你女人與誰有姦呢、
答 與劉延俊有姦、
問 怎知道的呢、
答 孫贊增看見、告訴我的
問 在那看見的、
答 在皇姑屯街上、
問 他娘家在那住、
答 西沙河子、
問 你女人今年多大啦、
答 十七歲啦、
問 過門幾年啦、
答 前年過門、
問 那年訂的、
答 十九年訂的、
問 花多少錢呢、
答 二百六十元錢、
問 你女人、被誰搶過呢、
答 姦夫劉延俊并劉振清劉振剛、劉振剛逃走了、
問 把你那裡打傷啦、
答 身上腿上胳膊上均有傷
問 你父親、也受傷啦嗎、
答 受傷啦、
問 什麼地方受傷啦、
答 身上有傷、好幾處呢、
問 驗過傷嗎、
答 驗過呀、
問 怎沒來呢、
答 有病、

崔克文聲請推事、我想領我女人回家、行不行呢、

推事宣諭、本庭是刑庭、專管判罪、不管領人、你到民事執行處去領人吧、

崔克文又 謂還用遞呈子 不用呢、

推事宣諭、不用、你到承發吏那屋去掛號就行啦、候本庭提人犯再審、下去吧、(閉庭)

賑災義務劇定期開演 名坤各伶總出動 地點南市場商埠大舞台

奉天省內各機關團體、爲籌賑各縣被災難氏、以便救濟起見、當由省公署組織水災賑濟委員會、議定公務員納捐辦法及爲擴大募欵計、當於二十六日第二次幹事會議、決演唱義務戲、以便募捐各節、已誌本報、玆對演唱地點、決定爲南市場商埠大舞台、在奉[illegible]中之名伶、均皆輪流演唱、日期業經擬定爲自十日起、連演七日間、預算可得金四萬餘元、目下對已印就之觀劇紅票、正由靜廳市署双方派員推銷中云、

紅卍字會當仁不讓 捐欵一萬賑日 已交駐滿日大使館

【新京專訊】以倡導世界和平與人類愛之世界紅卍字會對於此次襲及日本近畿地方之風水災、表非常之同情、乃於新京、奉天、哈爾濱、安東、營口、大連各分會、着手大舉募捐、現已募得一萬圓、分贈大阪、京都、兵庫及岡山各二千圓、新京該會會長還仰苓、二十九日上午赴大使館、訪問林出書記官、託爲寄送賑欵、聞該會前此對友邦關東大震災、會賑助江蘇米二十八萬斤、現金五千元、三陸地方震災賑助現金一萬五千元、函館火災賑助現金一萬元、至此已達四次之多、其迅速與効力、深博各方贊賞云、

日對外貿易減低 九月下旬之趨勢

【東京廿九日發】大藏省發表九月下旬、對外交易如左、比前旬出入均大呈減退(單位千圓、)、

輸出	四九二二萬三千圓
輸入	三七八六萬九千圓
輸出入合計	八七〇九萬二千圓
出超	一一三五四千圓
一月以降累計入超	一〇二九六萬四千圓
輸出(減)	二〇七八萬六千圓
輸入(減)	一一二一萬九千圓
輸出入合計(減)	四一九九萬九千圓

據以上之統計、交易趨勢、比前旬輸出入共均低減、

本旬交易、最近日交易中呈異例的減少、可稱本旬交易閑散、其主要因、不過因日本暴風雨被害而已、又重要品輸出入額細目的增減如左

▲輸出(增減)

小麥粉	九二六	(增)九三
罐頭類	七五六三	六五六九
綿織絲	三八三	(減)三六〇
生糸	七一二八	(減)一七〇
綿織物	七四四八	(增)一九九五
人絹織	二〇八一	(減)一四五七
衛生衣	七六五	(減)七九八

▲輸入

小麥	五五六	(減)五〇一
豆類	七七〇	(增)一五五
原油類	一〇三九	(減)二四五六
棉花	八三〇二	(減)八八八七
羊毛	五六八	(增)八六
鐵	二七九七	(減)三三六〇
機械	二〇〇〇	(減)一一三六
木材	八〇一	(減)四一六

輸出中呈增品爲小麥粉、罐頭、綿織物、他悉呈出低、又輸入中爲豆類、羊毛之二品、他均呈減、棉花之減少尤甚、

日美交滙之跌落 主因英國匯資金之欠少

【東京廿九日電】對美匯呈示跌落、二十九日二十九弗八分之一之價目、一都市場呈示跌價趨勢、大藏當局對該狀況認爲最近之衝跌主因、因磅跌、而磅跌落原因、爲英國政府滙平行資金欠少、並法蘭西金提高、據水害之影響、比前記影響不大、輸入遲延等之關係不久恢復故仍持樂觀態度、

撫順煤炭 公定價格

【新京專訊】新京煤炭需要量、昭和六年爲十四萬噸、至八年度增加四倍達四十二萬噸其價値達三百七十四萬餘圓之鉅、今年又進入煤炭需要期、從來專辦理販賣撫順炭之滿鐵販賣所、爲作隨供給大量需要并謀一般使用者之利便起見、決定將從來每噸一圓之用錢、低減爲六角、已於日前與指定販賣人交涉決定、自入需要期之十月一日開始實行、對該指定販賣店、已於今二十九日、發表如左之改正公定價格云、

撫順煤(每噸單位圓)

大塊煤	一〇、五五
塊煤	一二、二五
中塊煤	一二、〇五
特等粉煤	九、四五
並等粉煤	九、〇五
二號塊煤	一〇、二五
二號大塊煤	八、七五
使用一號煤	一〇、四〇
使用二號煤	九、四〇

新京瓦斯擴張 須時一個年間

新京瓦斯工場之近狀、隨新京市街之發達、其事業亦呈發展、在長春時代之需給額爲五萬三千立方呎、現在增至二十萬立方呎、今後數年間新京瓦斯界之發達、須要六七萬立方之對付準備、故南滿瓦斯新京支店去年來力謀擴張、工事費達百萬圓、動工完了時期、須一個年、

東亞勸業公司 建設安全農場

勸業公司、今次計畫安全農塲、自明年起始建設、地址定鐵嶺附近双樹河子、京圖綫拉法附近、黑龍江省綏化、地域一千天地乃至一千五百天地、各地方俱收容鮮人八百家族、

官營產業組合 設立於四平街

興安總署、鑑省內綿羊之改良並增殖之起見、現企圖內蒙牧羊合作社、又計劃四平街官營產業組合、以謀蒙古內產業開發、

(訂正) 昨天報本欄國鐵[illegible]之開設二段十二行目「[illegible]以上之都市」之標題爲脫落

二十年後之全滿經營 大連港根本對策 已算出基礎的數目

【大連廿九日發】關于二十年之後滿洲國經濟發展問題大連商工會議所、推算出豫想數量、以謀滿洲國輸出入貿易之基礎數目、則根據該數目、以資港灣施設計劃、今次依囑託各方面、已經得該調查暫定案玆據主要調查爲

大連港輸出入

▲滿鐵側調查
二七〇〇萬基羅姑蘭姆屯

▲國際運輸調查
二一〇〇萬基羅姑蘭姆屯

▲商工會議所調查
四二〇〇萬基羅姑蘭姆屯

▲滿鐵側調查
四、七〇〇萬基羅姑蘭姆屯

▲國際運輸調查
三、八〇〇萬基羅姑蘭姆屯

▲商工會議所調查
七、〇〇萬基羅姑蘭姆屯

而比現在大連港一年間輸出入數量一、三〇〇萬基羅姑蘭姆屯全滿輸出八千七千萬基羅姑蘭姆屯、豫定爲異常的躍進、前記豫想數量調查側處、雖各有差異、更算出平均數量以資參考、

全滿商議聯合會 在新京開催大會(下) 以謀重要議案之審議

▲第八號議案(哈爾濱)
關于興業金融機關、設置希望案件、(此種金融機關雖存東洋拓植會社、仍不完全殊多、)則希望長期興業金融機關、

▲第九號議案(哈爾濱)
希望滿洲國國有鐵道中北滿向保稅輸送實施、並期哈爾濱保稅倉庫促進設置、關于該案希望當局速斷、

▲第十號議案(哈爾濱)
希望關于滿洲國私設鐵道助成法制定、(鑑業產上之便利便在國家助成下希望求設鐵道建設、以謀滿洲之資源開發)、

▲第十一議案(哈爾濱)
關于土木建築諸工事、並購入用度品、須希望各地方現地收買並投標之制度、以資地方之繁榮、

▲第十二號議案(鐵嶺)
關于滿洲國鑛業法施行、促進案件、

▲第十三號議案(新京)
關于不動產權利保障(滿洲國土地利度、雖不乏基本的地籍設定、亦有不動產登記法、但不完全、又未設定不動產競賣法之制定、該制度關聯滿洲國之經濟的發展、須得有不動產二重登記制、)

▲第十四號議案(安東)
希望於滿洲主要都市急設保稅倉庫並制定關稅訴訟制度、(現行關稅制度、時日上之不便不少、又對賦課稅金之問題、亦要改定)、

▲第十五號議案(新京)
倘設定日滿經濟委員會、希望該委員中、在滿商工業者之參加、

新特產

錦縣粮行甚盛

【錦縣】常茲中秋、西穀收割、連日一面登場、一面上市市上糧車麕集、昨晨北市達卅餘車、其行價如左

紅粱九角三分至八角二分、谷子八角五分至五角五分、糜子一元零二分(貨缺)元豆一元一角八分、吉豆一元六角、江豆一元二角、白豆一元二角、小豆一元、芝蔴一元八角至一元六角、

北滿特產界 新登市豫定

本歲北滿特產狀況、雖有水災被害、依然呈活況、今後拉賓綫輸送計畫如左、

一、平齊綫江橋上市特產、豫定三百車九千瓩、

二、南部綫輸送八區及新市街豫定一萬六千瓩、

三、拉賓綫輸送河豆車八萬一千瓩(除南部綫經由)、

則輸送豫想數量九萬瓩一日百二十車、又由松花江方面新穀登市、據近德國油脂原料需要說、有促進感想、

在滿洲人絹會社 紙漿工場豫定

新建設之東滿洲人絹紙漿會社、已獲得安東、撫順、濛江地方之森林採伐權、七月下旬以來、該社技師等赴龍井、開始調查森林、該社紙漿工塲地址、已定在龍井、然最近本工塲地址、在吉林說爲有力、龍井不過第一工塲、而兩工塲豫定計畫、雖未詳知、然大體已豫定、

▲吉林工塲、地址四萬坪、從事員六千人、生產能力三萬屯原料六十萬石、

▲龍井工塲、(規模較小)、

公司與工廠

瀋陽銀行 決定主要人員

奉天小西城門裏門牌十四號金和永、李際春、仁義堂、張雲卿湯雨臣等、今次經財政部之許可、設瀋陽銀行、十月一日正式開辦、主要人物如左、總理(李際春)、經理(湯雨臣)副經理(張雲仲)、

大連汽船會社 股東總會

【大連廿九日發】大連汽船會社第廿五回定時股東總會、廿九日開催於該社樓上、可決一九三四年度營業報告、決算股東配賦全年五分(比前期同一)、該社本期總收入金達七百九十五萬一千八百八十二圓比去年度同期、呈增約二十六萬三千圓、利益金達八十八萬九千二百圓(比前年同期呈增二萬五千圓)、業態呈改善、

婦女粉黛源流考

(趙仲珊)

鄴娛記云。夜來。初入魏宮。一夕。文帝在燈下咏。以水晶七尺屏風障之。夜來至。不覺而觸屏上。傷處如曉霞將散。自是宮人俱用胭脂。倣畫曉霞粧。天寶遺事云。宮中嬪妃輩。施素粉於兩頰。相號爲淚粧。識者以爲不祥。後有祿山之亂。粧台記云。美人粧面既傅粉。復以胭脂調勻掌中。施之兩頰。濃者爲酒暈粧。淺者爲桃花粧。薄薄施朱以粉罩之。爲飛霞粧。梁簡文帝詩云。分粧間淺靨。繞臉傅斜紅。則斜紅繞臉。即古粧也。酉陽雜俎云。今婦人面飾用花子。起自昭容上官氏所製。以掩點迹。大曆已前。士大夫妻。多妒悍者。婢妾小不如意。輒印面。故有月黥錢。丹鉛錄云。說文。靨頰輔也。酉陽雜俎云。婦人粧如月形。名黃星靨。清異錄云。江南有北苑粧。談苑云。契丹鴨淥水牛魚鰾。製爲魚形。婦人以綴面花。炎徼紀聞云。獠人古八蠻之種。婦人黥面爲花卉及蝴蝶狀。庶物異名疏云。粉題。婦人額也。見太玄經。南史云。梁元帝妃徐氏爲半面粧。歸田錄云。昭州生女皆灸其面。西京雜記云。卓文君臉際若芙蓉。五行志云。元和末。婦人不施朱粉。惟以烏膏注唇。狀似悲啼者。粧台記云。僖昭時。都下競事粧唇。婦人以此分妍否。其點注之工。名家差繁。其略有燕脂暈品。石榴嬌。大紅春。小紅春。嫩吳香。半邊嬌。萬金紅。聖檀心。露珠兒。內家圓。天宮巧。洛兒殷。淡紅心。猩猩暈。小朱龍。格雙唐。媚花奴。樣子。孔氏雜說云。周宣帝禁天下婦人。不得施粉黛。自非宮人皆黃眉墨粧。所謂鉛黃以此歟。事物紺珠云。紅粧翠眉。始於秦始皇時。留青日札云。後周靜帝令宮人。黃眉墨粧。盧照鄰詩云。纖纖初月上鴉黃。又云。鴉黃粉白車中出。司馬濰詩云。梅粉粧成半額黃。壽眉黃起於漢宮也。霏雪錄云。唐時婦女。畫眉尚濶。故老杜北征云。狼籍畫眉濶。或云女幼 能畫眉。狼籍而濶耳。余記張司業倡女詞。有輕鬢叢梳濶掃眉之句。蓋當時所尚如此。諺曰。宮中好廣眉。四方且半額。楊愼外集云。唐明皇令畫工。畫十眉圖。一曰鴛鴦眉。二曰小山眉。三曰五岳眉。四曰三峯眉。五曰垂珠眉。六曰月稜眉。七曰分稍眉。八曰涵煙眉。九曰拂雲眉。十曰倒暈眉。

考後記言

富美之觀念。古今之婦女。具有同情。惟造物生人。純粹之天然美。殊不多覯。端賴粉黛以補救之。吾國之美容法。亦爲古代社會所習尚。迄今數千年。仍相沿未廢。惟因近代歐風東漸。科學進步。一般婦女。求美之心重。往往忘卻清潔整齊之主旨。而專尚乎濃妝豔抹。以圖炫異驚奇。是則失之毫釐謬以千里。非僅無益於己。反足見輕於人也。爰搜古籍。寫成斯篇。以供現代婦女之參攷云爾。是爲記。(已完)

康德元年九月十六日。寫於義縣孔學分會

閒談

下班以後

(五六) (小天)

▲我們當如何消遣?

晉室南遷。版圖發蹙。再加上屢次征伐。供應浩繁。雖盡東南一隅的力量。似乎也無濟於事。再遇到東土饑荒。民不聊生。羲之看了。十分的痛心。他除了把自己的糧倉打開。賑貸以外。又對朝廷在吳會所徵的賦役。上疏抗爭。爲謀生息。朝廷因他素來直爽且有見地。往往無不納諫聽從。後來謝安當國。他又致書謝安。主張佈置漕運。嚴管倉米。招集流亡。減刑充兵。及移民實邊等等大計。無一不洽合治國阡策因時制宜。當然謝安不便拒絕的了。本來羲之一家。從來三晉室裏邊。最佔勢力。元帝以後。王導掌機政。王敦總征討。當時就有了「王與司馬共天下」的稱號。若不是王敦作亂。或者不致大失人望。但因有了羲之的只肯諫諍。不攬大權。一般朝臣不獨畏他。而且敬他。所以他對晉室紀綱的肅正。也有極大補救。莫大的影響。從此更可看出來。他對他的從伯王敦一切行爲。也許不能太滿意吧?

他在屢次力勸朝廷權要忠誠謀國之外。很想優游山水。養其天性。不願與京城裡好大喜功的人終日相處。便在渡過浙江寄身會稽的時候。打算老死於此。求與一般文人遺士。日相往來。會稽山水。自來就很秀媚。晉朝的名流。多半卜居其間。謝安未仕時候。也在這裡住過。其餘如孫綽。李充。許詢。支遁。這些人皆以文義冠于當世。也都築室東土。他們的相得相知。可以不必論了。穆帝即位以後。中原的擾亂更一天比一天的厲害。桓溫伐蜀。殷浩伐秦。眞是戎馬倉皇。沒有一刻的安寧。他一面勸阻他們。一面徜徉於會稽山水之間。他在這個時候。不獨得以談道作文。而且可以互相研究書法。日間所往來的不是學者。便是遊客。不是方士。便是高僧。這些人多半能文能書能詩。所以他們的雅集歡宴。眞不知得有若干次的。內中最著名的。要以永和九年暮春的蘭亭集會爲盛事了。

(未完)

藝海

天風畫社成立

(天碧)

吾藩已往之研究藝術者。率皆自視過高。不肯從事於實用藝術之途。致使藝術品成爲有閑階級之玩賞品。與社會人生。漠不相關。雖有致力於此者。又以技能低劣。作品流於卑俗。使一般人士。於藝術多所誤解尤爲憾事。而健全之實用藝術團體。因乏未出現也。茲有青年藝人陳健男。高夢幻。成雪竹。王敏生。李景卿。田啓明。等聯合在滿名畫家多人。本學以致用之旨。組織一天風畫社。該社以藝術社會化爲起點而以社會藝術化爲目的。其業務除繪畫方面之各種商標。廣告。看板。圖案。肖像等以及於書報之封面。插圖等外。並代爲佈置庭園。陳設實飾。製版。金石。書字等。此種事業。在滿洲猶爲創舉。將來供獻社會。量非淺鮮。誠可謂新國家之新事業也。

社會人海

春生的死

(王家詒)

楊芳自從他女人去世以後。便訂了一個女人。欲靠來管理中饋。和他的兒子—春生—春生是一個很活潑。很天眞的一個小孩子。他母親死的時候。他才八歲。對於人世的一切事理。他還是半明半昧的。他不知道母親死是他一生悲劇的起始。

沒有半年。他父親把他的繼母娶了過來。她每天用一片花言巧語對楊芳說。「春生怎樣不尊重她。把她叫後老婆!」所以楊芳整天的拿一副尊嚴凶恨的面孔。去對付春生!她叫他—春生—作喂雞看狗掃院子燒水倒茶……的事。他要是慢一點。楊芳的皮鞋。就該不住的往春生身上踢。春生身上就是怎樣痛苦。也不敢不作那事。和他們吵嚷一句!

一個隆冬的天氣裡。雪片兒如鵝毛般的降落着。刺面的北風。不住颼颼的刮着楊芳和他的續絃老婆圍着火爐子閒談。春生在外邊喂豬。上身穿一件夾衣似的棉襖。下身穿一件千絲萬補很薄的棉褲。冷得不住的亂抖。楊芳從屋內出來。穿着大氅。代着獺帽。足着棉皮鞋。見春生冷得那樣說。「少年人一點也不禁凍作這點活。就冷得這樣地步。喂完豬。去把院內雪打掃打掃!」春生只得唯唯聽命了!

春生的繼母。生了一個男孩把楊芳樂的了不得。三天以後開「湯餅會」。又是什麼洗兒筵把衆親友都請來。給他兒子起個學名。大家合議了很多時間才討論出來。叫做繼芳。—表明接續芳的意思—楊芳的老婆聽見這個名字樂得不可開交。

繼芳一天比一天大起來。他欺侮春生的事。也一天多似一天。有一天他打春生。春生還了他一下手。便哭嗬嗬的去告訴他媽。他媽便告訴了楊芳。楊芳便把春生叫到身前。不容分說。就拿皮鞋打了一頓。然後把他鎖在一間小屋子裡。漆黑的屋子。沒有一線光明春生他是一個小孩子。那能經把這樣恫嚇。更兼如地獄般的屋子。他弱小的心靈未免有些害怕起來。但是。害怕也沒有別的辦法。只有哭就是他最後武器了!

春生在黑屋內住了兩日。他恨心的父親和他恨心的繼母。不用說給他一碗飯。就是一滴水他也沒有喝着。正値他姑父往他家來。問春生那去了。他的父親隱瞞不住。才告訴他—春生姑父—春生姑父千說萬說才把他放出來。他好像得了赦旨一般。恢復了以前的自由。但是他的工作比以前更多的多了!

春生的年紀也大了。對於他生身母的慈愛。享受很少。不免有些悲傷。繼母的虐待。更使他前途受大挫折。努力。努心。就是他得病的起源!沒有半月就病倒床上。他的繼母見他這種情形。暗地的咀咒。也不給他調治。每日盼望繼芳快快長大。好領這份遺產。

從此野外就多添了一堆蒿草。這就是春生受十多年牛馬待遇的代價。 (完)

—遼中師中—

法壇

地上權之觀念

(劉廣學)

地上權者。謂在他人土地上。有建築物。工作物。或竹木爲目的。而使用其土地之物權也。考地上權之制度。發源最早。在歐洲羅馬時代。即已形成。蓋無論爲公有土地。或私有土地。如必由國家或私人。完全使用。限於經費關係。則土地恒不能得充分之改良。惟將土地租借於人。不但可以收取租金。且可藉他人之力。以改良其土地。而一般貧民。亦有使用土地之可能。法至善也。况現在工業發達。工廠林立。地上權之需要。尤爲急切。是以各國民法。爲應付社會上之需要起見。莫不有地上權之規定焉。

(甲)地上權之使用範圍。

地上權爲使用他人土地之物權。關於使用土地之範圍。各國立法例。殊不一致。有以地上權之使用。僅限於建築物者。如德國民法是。有限於家屋樹木者。如比利時民法是。有限於建築物。及竹木者。如法國及日本民法是。至於我國民法。則限於建築物。工作物。及竹木三種。蓋較上述各範圍。更爲寬泛矣。夫地上權使用之目的。必爲建築物。工作物。或竹木。方可。若於他人之土地上。爲耕作及牧畜。則或屬於佃權。或屬於租賃皆不在地上權範圍之內。此須辨明者也。

(乙)地上權之存續期間。

地上權之存續期間。法律上未加規定。一任當事人之意思。自由訂定。如當事人定有存續期間者。於其期間內。地上權有存續之效力。如未定有期間。則地上權人。可隨時拋棄其地上權。但不得害及土地所有人之利益。如約定支付地租者。其拋棄須於一年前預告。或支付未到期之一年份租金。使土地所有人。不致突然失其收益。例如地上權人。于康德元年一月一日通知拋棄其地上權者。其地租須支付至康德元年十二月三十一日。是也。

(丙)地上權之讓與。

地上權非專屬權。當然可以讓與。故地上權人。於其地上權之存續期間內。得將其地上權讓與他人。或抵押於他人。均無不可。例如甲於乙之土地。取得地上權。定期十年。其後地上權人甲。於原定之十年期間內。仍得將其地上權轉讓於丙。是也。

(丁)地上權之撤銷。

地上權人。對於土地所有人。付支付地租之義務。此種義務。不可長久遠延。倘地上權人。積欠地租。達二年之總額者。土地所有人。得撤銷其地上權。例如地上權之租金。約定每年一百圓。苟積欠至二百圓時。土地所有人。即得通知地上權人。撤銷其地上權。而收回其土地。蓋爲保護土地所有人之利益故也。

(戊)地上權之消滅。

地上權消滅之原因。約有下列五種。

(一)地上權因標的物之滅失而消滅。地上權之標的物爲土地。如土地滅失。地上權亦隨之而消滅。

(二)地上權因存續期間屆滿而消滅。

(三)地上權因土地上權人之拋棄而消滅。

(四)地上權因土地所有人之撤銷而消滅。

(五)地上權因混同而消滅。例如甲以土地。爲乙設定地上權。使甲將其土地更實於乙者。則乙受得其土地之所有權。所有權與地上權。既同屬於一人。則地上權即因混同而消滅。

(己)地上權消滅後之效果。

地上權消滅時。地上權人於土地上所有之工作物或竹木。當然得以收回。但須回復土地之原狀。以免害及地所有人之利益。若土地所有人。欲以時價買受其工作物或竹木者。地上權人。非有正當理由。不得拒絕。又地上權令工作物。如爲建築物者。於地上權因存續期間屆滿而消滅時。土地所有人。應按故建築物之時價。爲補償。例如甲於乙之土地。取得地上權。建築樓房一所。價値五千元。迨地上權因期滿而消滅時。此所樓房僅値三千元。則乙應按三千元之價格。留買其樓房是也。但乙以價貴不欲留買者。可請求甲延長地上權之期限。至樓房倒塌時爲止。

投於西安永生大藥房

回家

(續)(潔純)

「這不行!還是得和她們商量談幾句回來在和你談吧!」

我一點頭她便走出走了。

明倫詩社

(第二十一詩題)(王鶴齡)

李白

李白詩無敵。一樽酒百篇。此身終放達。開口自稱仙。

杜甫

杜甫詩何似。詩中有史才。每當懷古處。工部善安排。

蘇軾

蘇軾文章外。家還詩筆傳。奇才留妙詠。赤壁賦爭妍。

黃庭堅

庭堅學蘇軾。惹得說無黃。四海雄如許。詩含積雄章。

秋夜不寐

(范垂餘)

日倦拋書起。無聊到樹前。愁深移步緩。事亂覺神顛。蟬老吟聲細。雲稠雨意聯。魚更三躍下。只我未成眠。

坐對三更月。幽懷起舊愁。花殘紅漸退。葉落綠將收。遠樹光先漏。間雲影欲留。家家燈火息。小院已成秋。

九月二十五日

我一個人在屋內坐立不是。啼笑皆非。好似熱鍋上螞蟻東爬西走無着無落。又恢復了夠苦無聊。寄身他鄉的情形。有時索興着來個隱几而臥和衣而睡。但是直挺挺的躺在炕上。還是得默默的仰着天棚。從頭細數着模糊花紋。有的時候打起靜坐工夫來閉目凝思。有的時候側耳聽着她們的嘲笑。更有時聽到脚步走路聲。以爲這回準是回來了。可是聲音過去。並沒有人走進屋來。一切都是使屋內沉寂。脫了大衣無情無緒底躺下。默默然噹…噹!…數着一下二下……壁的鐘已竟報了十點。內人還沒有回來。心內想着應該回來了。於是耳朵格外清醒起來。一聽見脚步聲。便發諦聽了一會。有的時候還坐起來。探着頭向外面瞧。可是聲音已竟過去。給了一個失望。抽口氣歎道。不如不回來了。比在外面還要難過呢。繼而又想道。她不早過來的原因。大概是怕別人嘲笑她吧?若不然那能不過來和我談談呢?難道她因爲我和她作過長期別離來故意刁難我嗎?這樣想着神經不給作主。已竟疲倦極了。眼皮似乎强要合了下外。實在得睡了。不能再等了。於是就很快要的睡下去。此在熟睡的時候。覺得有人緊貼身旁撥弄。睜開了幾次朦朧了的眼睛。但結果還是不亮。等於沒有睜開一樣。依然漆黑一團。意識當時恢復過來。知道不是P市羅有一宿通明的電燈了。一想當然是她了。但另外還聽到一種小孩子睡覺鼻息聲。此時心下雖然明白。但身字可是紋絲不動。更不是有心扳着。實在是初醒的滋味。又兼研求眼前漆黑的問題。經過意識的答案。許是延長了時間哼!她這發弄手段又復重行演了。我趁勢翻了個身。這樣內人知道是醒了。就問道。「十點鐘吧!」。「你甚麼時候過來的?」。「剛才過來的。實在對不住呢!莫非我不願意和你談談嗎?實在叫她們一些村婦糾纏住了。不得脫身。不像你一走就是四五年。也不顧得人家了」她怕我不滿意。就很委婉的申訴。說說笑了。然後緊接着給我一個很甜蜜的長吻。「咳!這也是我對不起你的地方。不過這也是不得已。我自己也會因爲這樣。倍受艱辛困苦」。說說歎了一口氣。接着又問道。「還有誰在這屋睡呢?」「現兒和蕎兒!」。一問一答以後。雙雙攜手。默無一言。同夢至天台山洞。躍身桃色雲裡。尋向愛神去!天的黑幕。越發沉沉的放下去籠罩着香夜的大地。 (完)

探病

(環)

上午要上第二堂的課的時候。接到曼的信。看他那麼大的字我已經手在發抖了。何況信裡載的報告給我一個不好的消息。他病了。我的心在跳動。週身有點發冷似地血液在收縮。不知如何是好!

那一課是鋼琴的。來不及請假托小陳×先生說明立刻跑出校門來。平時黃包車那麼多。今天一部都沒有。好像故意和我爲難似地都躲藏起來了。從華界到租界那一段路。平時還不覺得討厭。今天人家心裡有事要走快。那路上的石頭泥塊都是在阻碍着你的脚步的移動。眞是要我的命。跑過了橋。急得一身汗。好容易才看見一部黃包車。也沒工夫和他講價錢。坐上去就叫他快跑。他實在也在拔步的跑。可是我心裏的希望快的速率總比較他在跑的快得好多。比方起來。我的心是好像汽車一樣地在跑。他的腿却是好像牛車一樣地在走。這眞是使我氣死了。我連叫他快點快點。而平心一想。自己也覺得好笑。平時我坐在黃包車上是喜歡看看路邊的樹。留心馳萬芽發葉沒有。或者看看路上在走路的男男女女。品評這個品評那個。今天我的眼睛裡什麼都看不到。眼前幻想出曼的病容來。而心裡在急要知道他是什麼病。前幾天見面的時候。不是還是好好的嗎怎麼就生起病來了呢?忽然想起看過報紙上載過。春天以來。天氣不調。病人很多。小孩子天花尤其多。而傷風感冒的人更是所在都是。他是傷風感冒?他是天花?不。天花是小孩子的病。他那裡會天花!

下了車。急急打他的門。進了門。急急上樓。到了進了他的屋裡看見他雖然是躺在床上但是精神還好。心裡頭才將負着的一塊大石放下。輕鬆起來。

他原來只是小病。放了心。

小品文

冷雨

(樺子玉)

從早晨就陰了的天。那層暗淡的雲。是帶着股冷氣。在午前約十點多鐘。便實現了「那是一場冷雨。」的預告。雨點的降落又是含着些殺氣的。雖然只是稀稀的淅瀝着。

那冷氣的攻襲。在住在暖室中的人們是分毫不覺的。若從玻璃窗中望見夾着尾巴竄逃的野狗和帶着水孤立的雄雞。的形影所及抱着胸顫抖着行乞的表情。知道完全是帶着冷氣的秋雨。

庭前的那株水曲柳。在那裡靜靜的立着。毫無抵抗力的受着冷雨的摧打。大概還在悲哀着。就是這樣的生活又有多少時候的留戀。樹下的秋蟲的悲鳴。也是在掙扎着殘餘的小生命。受這樣摧死的冷雨。

冷雨中的小花園。大概也知道離繁華消歇的時候。也沒有多久了。雖然還有綠葉的鳳仙花。那鮮紅的花容是消逝得半點也沒有了。呵!向日葵。節節高…曾經消遣了長夏的花。現在全默默的支持着殘斷的身軀。受着八月裏的冷雨摧打。在象徵着死的將近了。

偶然幾聲。嘹唳的寒鴉叫喚。波動在已寂靜了的秋光中。冷雨已是停止了。

社會小說 財色婚姻

(五六) (儒丐著)

八、母親的心同友的愛

程夫人的自勵精神。是不是和那忠臣烈士義夫節婦同樣用心。我們雖然不敢妄斷。但是她那種獻身利他的精神。在一般婦女界。也就很難得了。固然金珠是她的兒子。有利於金珠。也就如同有利於自己。話雖如此。其中也有區別。假如一個殷實之家。作父母的。溺愛他們的子女。自然子女所享受的。便如父母自身享受了一樣。惟獨到了貧窮人家。子女的幸福。多一半是由父母忍着痛苦分與的。如果父母只圖滿足自己慾望。不用問子女的幸福。便是衣履也不能齊整。雖道說照程夫人那樣的人。就沒有慾望嗎。不過她自始便下了決心。極力節制。把未曾完結的愛。而替已故的丈夫保守着把一己幸福。也犧牲了。完全給了子女。甚至粗衣惡食。安之若素。她爲什麼這樣自苦呢。據我看。還是出於好名。第一她那寡婦身分。不能讓人說出什麼閑話。第二金珠兄妹。必得在她手裡教養成人。有了這兩層美德。令名的當兒。即這是無上尊榮。至高的利益。至於她本身的享用。便是吃糠咽土。也不計了。假如在她很堅決的經營她那身後令名的當兒。忽然聽說金珠要輟學。要負起責任奉養母親。她應當怎樣自處呢。固然一個中學程度的青年。也有在外面作事養家的。何況程夫人的經濟情形。每月由金珠掙來四五十元。也未嘗不是幸事。但是程夫人決其沒有這樣的念頭。如果金珠當眞的這樣作了。不但她不以爲是利益。必定認爲極大損失。因爲她所想的利益。是精神的。寧可犧牲一己。成全了金珠。萬不能犧牲了金珠。貪圖一己享用。不過夫人這樣的苦衷。恐怕連金珠都不知道。惟有淑良姑娘。却早體會出來。所以運籌她那靈心慧性。對於金珠母子兩個。都想加以援助。

催眠術

本會創催眠術學事業廿年函授成功者五萬人面授畢業者四千衆治癒各種難症惡癖不可勝數成績昭彰在人耳目現在大募學員不論函授面授秘訣一律公開函索詳細說明書請付郵票八分寄大連逢坂町一五一番松山號于延興君收可也

上海中國精神研究會啓

試問那有一套影片能繼續連演九十六天的!有的就這套聯華巨片 漁光曲!!

漁光曲

瀋陽電影院

九月三十日至十月四日 星期日至星期四 (五天)

明星影片公司驚天動地偉大有聲片

祇有明星公司有這片好片! 祇有本院得這片的獨演權!

胡蝶 主演

姊妹花

片裡一句句的對白都刺進你底心靈

片裡一寸寸的表演都惹落你的眼淚

可歌可泣的故事使你掬一把同情的眼淚

惟肖惟妙的表演使你印一個不滅的印像

注意演期

又是一套明星榮譽出品 胡蝶主演

脂粉市場

劇情 胡椒般的辛辣 橄欖般的滋味

ORIENT

三十日、

餘興豐富之夕

表演之餘興。都爲常罕。君諸臨場時。必能博歡顏。滑稽大演藝。勿失此機緣。

福拉跳舞 河部千代子

足扯跳舞 中津美子

日本舞踊 小阪芙美子

歐麗園

ORIENT

腎虧百病生

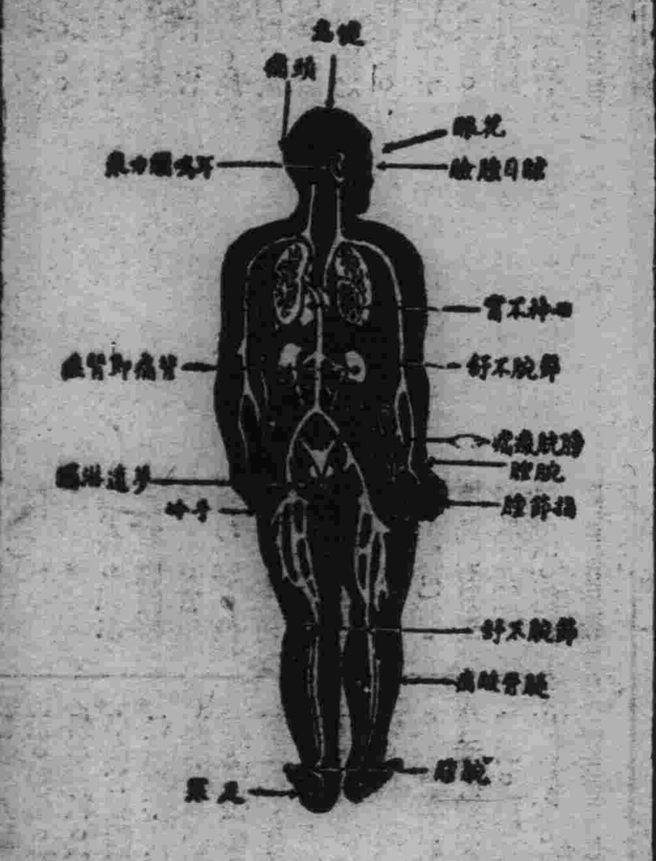

腎為濾清血中尿毒之器腎如虧弱則尿酸之毒質隨血液之循環侵害身體各部以致病痛發生上列各症即因腎虧而起其最顯者爲背痛腰痠若不速治釀成重症爲患甚矣

兜安氏秘製保腎丸爲專治腎虧之良藥功能化尿酸利小便清血液補腎力腎強血清身自健矣凡患腎虧者宜速服此信譽久著之保腎丸也

上海江西路四八九兜安氏西藥公司啟

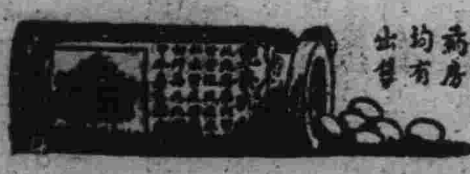

各埠藥房均有出售

清血 解毒

喜肥力

凡人之生長皆賴乎血液之週流而血液之週流乃所以健康肢體舒展氣管之關要也故血液稍有虧損體質因之衰弱敵染力繼之而減少外毒遂乘虛而入即醫書所謂血勝毒則敗之血敗毒則勝之實斯理也然毒性不一毒質各異論毒之最烈者莫甚於花柳毒也輕則害及終身重則傳遺後嗣設治之不善即有性命之虞凱輯氏兄弟大醫生洞覩斯情實難袖手故採選上等清血解毒藥材經專門化學藥劑師提取精液毫無雜質藥性溫和而不猛效力宏富而不燥爲達和者易於飲服實係清血藥之一大王也　凱輯氏兄弟大醫生聖藥喜肥力　係清血解毒無上之佳品此藥功能清理血液洗除週身之濕毒及諸種潰瘡使病者添置白血球增加敵染力發達筋肉活潑血液專能滅逐毒質使毒循序而出不遺根基凡服此藥者定能脫離病域而登壽世非虛語也　凱輯氏兄弟大醫生內服清血解毒喜肥力

主治　清血解毒除濕化瘤○皮膚班點梅毒痂瘡○骨節疼痛○癰症背瘡喉鼻腫○升頂歸後○梅性疥瘡○滑壅脚氣○毒性結核○軟硬疳疾○血分不清○虧氣虧血男婦各種○癆虛及婦女花柳梅毒疾○或毒性○不孕或因毒閉經○或梅毒化胎○或子宮作潰○或毒串終身不孕○赤白帶下月信差前差後或終日淋漓不止○以及脫落毛髮○頑毒痔瘡喉痛音啞○毒染耳聾○或梅毒入骨○一經服用○百毒俱消○血液立清○元氣恢復身體纖之而壯設無病用之預防○或疏似之毒症○及直接傳染○間接傳染○均可服用○故西人每以凱輯氏兄弟大醫生聖藥喜肥力均贊爲清血解毒誠哉斯言也○

中華代理店

新京義和謙　新京耀廷藥房　新京五洲藥房　新京中西藥房　新京中法藥房　新京泰和祥　新京天保堂　新京天和堂　新京大千藥房　奉天五洲藥房　奉天新新藥房　奉天金城藥房　奉天中西藥房　奉天同德藥房　奉天恒濟堂　奉天驛廣濟堂　大連德記全棧　大連德記西棧　大連同德藥房　大連康德記　大連廣生堂

大連華泰藥房　大連華西藥房　四平街天德堂　四平街和發瑞　四平街德慶興　農安縣德泰增　双城永德堂　阿城義昌永　阿城永德堂　烏珠河恒盛元　一面坡　永生大藥房　一面坡玉盛隆　一面坡德和鋌　寧安大和堂　同賓縣興順宏　巴彥長發福　安達站同仁堂　佳木斯德慶宏　葦沙河德增和　勃力縣世慶宏

梨樹鎮世慶同　蛟河義和隆　蛟河義盛興　下九台世益昌　下九台裕豐和　敦化中西藥房　延吉全泰恒　林甸慶源和　泰安鎮　華西大藥房　富錦和發廣　甜草崗慶源增　四平街裕慶長　四平街天益堂　安東東福興堂　安東益增遠　安東瑞祥泰　安東大生東　山海關公和祥　山海關謙復新　綏中縣東和堂

興城縣增壽堂　義縣增盛號　北票廣育堂　錦縣郭福金生　錦縣韓福金生　錦縣福陞永　溝帮子廣生堂　新民縣新發德　新民縣大德藥房　郭家店東昇和　郭家店德慶亨　范家屯天德慶　范家屯天德生　公主嶺三合德　公主嶺德泰祥　昌圖德泰玉　昌圖興順福　昂昂溪德泰魁　昂昂溪大德堯　通河和發謙

克山德興祥　穆稜縣仁華永　樺皮廠天一興　盤石縣福興順　青崗增興裕　安達縣錦和盛　海倫久遠長　海倫復泰義　海倫仁和順　綏化德合祥　綏化德衡恒　綏化聚合盛　海拉爾天德堂　滿洲里興順公　海拉爾興順會　呼蘭河德興恒　呼蘭河永德堂　拜泉古慶昇　開原全生堂　開原德祥厚　開原德泰臨

西豐興順和　西豐德聚成　西豐積盛興　鐵嶺和發久　鐵嶺德順藥局　撫順信仁堂　撫順德泰興　本溪慶和成　鳳凰城太和生　遼陽天福順　遼陽成春堂　遼陽東英藥房　遼陽義和堂　海城大生永　海城和發福　海城德興長　大石橋衛生復　營口中西藥房　營口洪春堂　蓋平咸春堂　熊岳新泰興　瓦房店康德記

營蘭店志義成　吉林河南街商行　華泰西藥商行　江省南大街行　泰華西藥商　營蘭店　新志義成　營蘭店康德記　營蘭店集義生　皮口集義生　金州志義成　旅順天德堂　旅順大德堂　八面城和發增　鄭家屯廣生堂　鄭家屯　東英大藥房　通遼德慶會　通遼和發藥局　洮南永和堂　洮南永茂元

洮南和發順　洮南德慶仁　黑山華英藥房　新立屯德裕慶　新立屯大德興　彰武縣積慶昌　盤山縣永和堂　海龍西永順長　西安春華醫院　朝陽鎮義合泰　朝陽鎮德慶通　張家灣德泰增　設無處購者請將錢寄至總發行所哈爾濱道外泰華西藥商行立即奉上不悞

可樂之假期

無論在何地方度你假期或居勝地大廈高樓或住鄉村板橋茅舍其樂無異其益相同只要

不時吞服清導丸

保持內臟工作之秩序而已如覺食物飲料或環境有不合之處立服此完美潤腸劑兩三粒即可使胃部不受其變動之影響矣但有此丸攜帶備用則任何時任何地可無慮便秘頭痛胆疾肝火積食氣脹與其他消化器病因防治各該病君有可靠之妙品矣　清導丸純係植物製成性和效大服之絕無絞痛瀉等弊故君如要樂度假期無憂無慮務必勿忘清導丸　各藥房皆有出售　或向上海江西路四五一號韋廉士醫生藥局函購每瓶七角六瓶三元五角郵費免收　一切信件可由奉天和記洋行轉上海韋廉士醫生藥局

今天我們請客買的什麼酒？！太太問香雲

是「賢友」「菊泉」純良紹興酒！香雲說

這酒味實在太好了、大概是道地紹興的

出產吧！太太很得意的說

道地紹興出產那裏會有這樣好呢

那末這是那裏造的呢？

這是滿洲造酒公司造的

！

是？！我們今天請的客

定很滿意了！

太太帶着高興的樣子

蒙滿洲國皇室採納之光榮

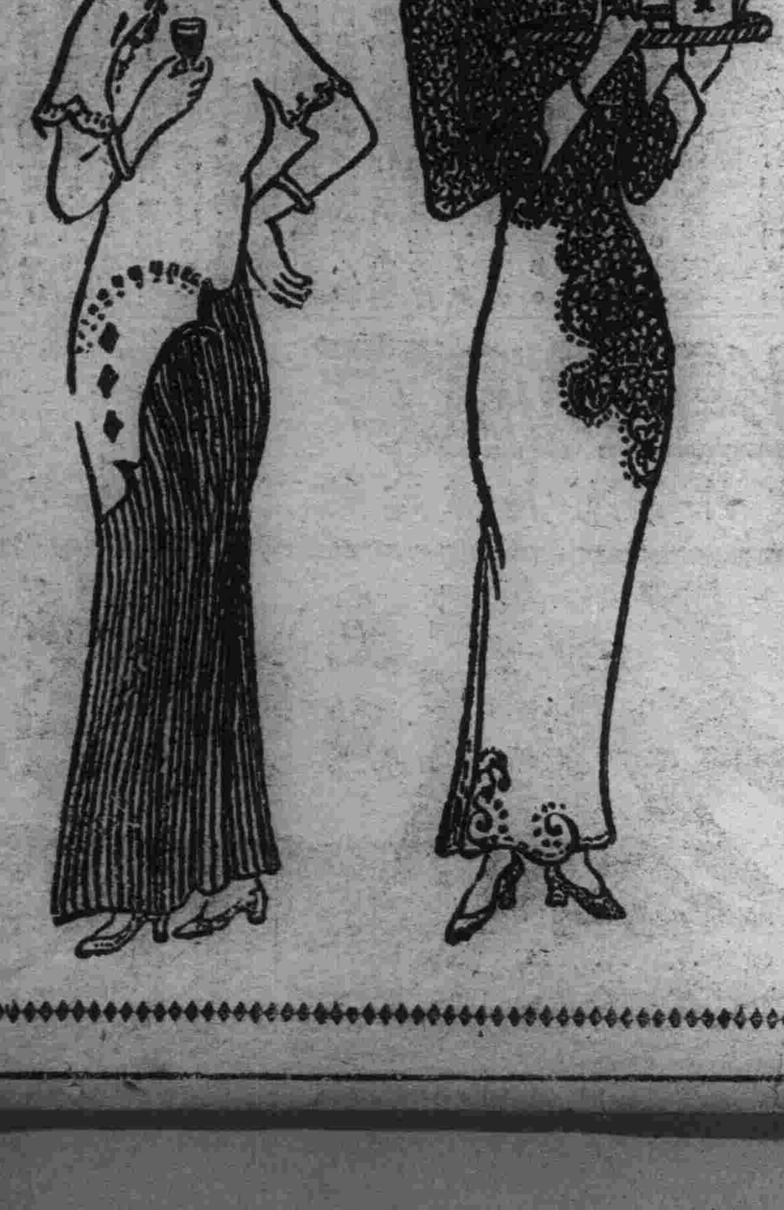

日滿合辦　**滿洲造酒株式會社**

奉天南市場路北　電話日三五〇九番　電話滿二二七號

勒吐精代乳粉

吃勒吐精代乳粉之小兒其身體必日益強壯因此粉能供給小兒所需之一切適當滋養料而培植其良好基礎故勒吐精代乳粉是小兒最佳之代乳品

小兒愛吃

樣品券

奉上郵票壹角五分請寄勒吐精一樣罐及育嬰指南一册此致

瀋陽渾速通三十九番地

英瑞煉乳公司

姓名

住址